خبر

علیرضا چراغی رئیس اداره حوزه استحفاظی باغ های قصردشت شهرداری شیراز شد

مدیرکل سرمایه انسانی طی حکمی، علیرضا چراغی را به سمت رئیس اداره حوزه استحفاظی باغ های قصردشت منصوب کرد. به گزارش روابط عمومی معاونت شهرسازی و معماری شهرداری شیراز؛ روز گذشته جلسه تکریم و معارفه رئیس اداره حوزه استحفاظی باغ های قصردشت که با حضور مهندس جواد بهادری معاون شهرسازی و معماری شهرداری شیراز، مدیرکل بازرسی، مدیران حوزه معاونت شهرسازی و معماری و جمعی از کارشناسان مربوطه برگزار شد، علیرضا چراغی را به سمت رئیس اداره حوزه استحفاظی باغ های قصردشت منصوب شد.

علیرضا چراغی مدرک کارشناسی عمران دارد و پیش از این بعنوان شهردار شهر مُهر، معاون اجرایی و خدمات شهری منطقه ۶ شهرداری، معاون فنی و عمرانی منطقه ۶ و مدیرعامل سازمان آرامستان های شیراز بوده است.

در بخشی از حکم آقای علیرضا چراغی، تدوین برنامه‌های ساماندهی باغ های قصردشت (طرح های کوتاه مدت، میان مدت و بلند مدت) به منظور جلوگیری از ساخت و سازهای بی رویه و فاقد برنامه، تملک باغ ها از طریق قانون خرید، مبادله با زمین های معوض و حفظ و نگهداری و توسعه باغ ها از طریق امانی یا پیمانی، از مهم ترین مأموریت های این اداره است.

همچنین در این جلسه از زحمات آقای دکتر ناصر رضایی سرپرست پیشین این بخش تقدیر به عمل آمد.

ارسال کمک‌های بهزیستی لامرد به سی‌سخت

نخستین محموله از کمک‌های اداره بهزیستی شهرستان لامرد، به منطقه زلزله زده سی‌سخت در کهگیلویه و بویراحمد ارسال شد. رئیس اداره بهزیستی شهرستان لامرد در جمع خبرنگاران اعلام کرد که نخستین محموله کمک های ارسالی به سی سخت شامل ۷۴ تخته پتو و تشک بوده است.

معصومه کاظم‌زاده خاطرنشان کرد که این کمک‌ها با مساعدت موسسه خیریه آفتاب و جمعی از خیران در لامرد تهیه و برای کمک به زلزله زدگان سی سخت، ارسال شده است. وی ارزش ریالی این محموله را ۲۰۰ میلیون ریال اعلام کرد و کوشش و پیگیری حیدری پور مدیرعامل موسسه بنیاد آفتاب و دیگر معتمدین و خیرین را در جریان این اقدام خیرخواهانه ارج نهاد.

به گفته کاظم زاده، این محموله شامل ۱۷ تخته پتو دو نفره، ۴۹ تخته پتو یک نفره، ۶ تخته پتو مسافرتی و ۲ تشک یک نفره بوده است.

مسئول پژوهش سراهای دانش آموزی فارس:

شیراز میزبان یازدهمین المپیاد دانش‌آموزی نانو خواهد بود

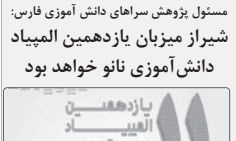

ایسنا: مسئول پژوهش سراهای دانش آموزی فارس از میزبانی شیراز در مرحله سوم یازدهمین المپیاد دانش آموزی نانو با ۶ دانش آموز از جنوب کشور طی روزهای ۱۴ و ۱۵ اسفند خبر داد. رضا پورخسروانی با بیان اینکه این المپیاد توسط ستاد توسعه نانو فناوری معاونت علم و فناوری ریاست جمهوری برگزار خواهد شد، گفت: در مرحله نخست یازدهمین دوره برگزاری این المپیاد ۱۰ هزار و ۵۸۴ دانش آموز به صورت آنلاین در آزمون کتبی غیرحضوری شرکت کردند.

وی افزود: مرحله دوم به میزبانی ۱۹ شهر کشور ۴۱۸ دانش آموز به صورت حضوری و در یک آزمون کتبی با هم به رقابت پرداختند و نهایتا مرحله سوم و پایانی این المپیاد به میزبانی چهار شهر مراغه، نیشابور، سنندج و شیراز در روزهای ۱۴ و ۱۵ اسفندماه برگزار خواهد شد. مسئول پژوهش سراهای دانش آموزی فارس با بیان اینکه ۲۹ دانش آموز در این مرحله از یازدهمین دوره المپیاد دانش آموزی نانو به رقابت می پردازند، عنوان کرد: دانش آموزانی که به مرحله سوم راه یافتند علاوه بر آزمون‌هایی که شرکت کرده‌اند، در یکسری دوره‌های آموزشی از جمله کارگاه نرم افزاری آنلاین هم شرکت خواهند کرد. پورخسروانی خاطرنشان کرد: دانش آموزان راه یافته به مرحله سوم این المپیاد علاوه بر شرکت در یک آزمون آزمایشگاهی و عملی، در روز جمعه ۱۵ اسفند هم در یک آزمون کتبی شرکت می‌کنند. وی اضافه کرد: پیش از اتمام این دوره، براساس پروژه‌های ارائه شده، هر یک از دانش آموزان باید تولید محتوا به صورت آنلاین ارائه دهند و سپس مجموع امتیازات این دوره صاحبان مدال طلا، نقره و برنز را مشخص خواهد کرد.

معاون درمان دانشگاه علوم پزشکی شیراز:

فرآیندهای ارائه خدمات درمانی مناسب در نوروز ۱۴۰۰ پیش بینی شد

معاون درمان دانشگاه علوم پزشکی و خدمات بهداشتی درمانی شیراز در دیدار با رؤسای زیرمجموعه مدیریت امور بیماری ها و مراکزتشخیصی و درمان معاونت درمان دانشگاه بر پیش بینی ارائه خدمات درمانی مناسب در ایام نوروز ۱۴۰۰، پایش و وقت گذاری و نظارت مستمر مدیران ارشد معاونت درمان بر چرخه ارائه خدمات درمانی تاکید کرد.

به گزارش روابط عمومی معاونت درمان علوم پزشکی و خدمات بهداشتی درمانی شیراز؛ دکتر «اورنگ ایلامی» معاون درمان دانشگاه در این دیدار با اشاره به پیش رو بودن تعطیلات نوروز ۱۴۰۰، گفت: برنامه ریزی و هماهنگی های لازم در تمامی مراکز درمانی و بیمارستانی زیرمجموعه دانشگاه علوم پزشکی شیراز و مراکز خصوصی و دولتی استان با رویکرد ارائه خدمات به موقع و با کیفیت و آمادگی برای مقابله با موج احتمالی کرونا‌ویروس انجام شده است.

دکتر «مجید اکبرزاده» مشاور معاونت درمان دانشگاه نیز در این نشست با تاکید بر انجام بازدیدهای مستمر اعضای ستاد سلامت نوروزی این معاونت از مراکز درمانی در طول ایام نوروز، خاطر نشان کرد: با حضور تیم های مدیریتی، پیگیری و نظارت بر ارائه خدمات درمانی به مردم، بهتر و سریع تر انجام می شود. دکتر «فرشاد فلاحتی» مدیر امور بیماری ها و مراکز تشخیصی و درمان معاونت درمان دانشگاه دیگر عضو این نشست بود که با اعلام آمادگی این مدیریت در راستای تحقق اهداف نظام سلامت و معاونت درمان و دانشگاه علوم پزشکی شیراز، به ارائه گزارشی در خصوص وظایف و اقدامات انجام شده در این مدیریت پرداخت.

***ارتقای ارائه خدمات درمانی با بکارگیری بیش از ۲۵۰ پزشک متخصص، عمومی و دستیار متخصص**

رئیس اداره درمان بیماری ها نیز در این نشست، جمع آوری اطلاعات متخصصان، صدور ابلاغ، پیگیری و صدور گواهی پایان تعهدات ضریب K، نیازسنجی، تقسیم و توزیع پزشکان متخصص و عمومی، پیگیری، نظارت بر برنامه ریزی امور مربوط به پزشکان و بررسی عملکرد روزانه پزشکان را از وظایف این اداره برشمرد.

دکتر «ندا خلیلی آزاد» در خصوص ثبت اطلاعات و داده ها نیز افزود: اطلاعات و داده ها از طریق سامانه هایی نظیر سامانه عملکرد پزشکان متخصص و فوق تخصص و امور رفاهی، سامانه «HOP» وزارت بهداشت، درمان و آموزش پزشکی، سامانه صدور گواهی پایان تعهدات، سامانه «آواب»، سامانه حق محرومیت از مطب پزشکان، سامانه نقل و انتقال پزشکان، سامانه نوروز، سامانه عملکرد متخصصین معاونت درمان ثبت می شود.

وی یادآور شد: با برنامه ریزی و پیگیری های اداره پزشکان معاونت درمان دانشگاه، ۷۲ پزشک عمومی طرحی، ۸۸ دستیار طرح یک ماه و ۱۴۲ متخصص ضریب K، از ابتدای امسال تا کنون در مراکز درمانی زیرمجموعه دانشگاه به کارگیری شده اند.

***بستری شدن بیش از ۶۰ هزار بیمار مبتلا به کروناویروس در بیمارستان های زیر مجموعه دانشگاه**

«سعید آقاجانیان»، رئیس اداره آمار، توسعه و برنامه ریزی معاونت درمان دانشگاه نیز در این نشست ضمن ارائه گزارشی از فعالیت ها و اقدامات انجام شده، افزود: از ابتدای شیوع بیماری کرونا‌ویروس تا کنون، بیش از ۶۰ هزار بیمار مبتلا به کرونا در ۵۲ بیمارستان در شیراز و شهرستان های زیرمجموعه دانشگاه علوم پزشکی شیراز بستری و خدمات درمانی دریافت کرده اند. «محبوبه ظریفکار فرد»، رئیس اداره بیماری های خاص و پیوند اعضای معاونت درمان دانشگاه نیز در این دیدار عنوان کرد: در حال حاضر بیش از ۱۱ هزار بیماران خاص شامل بیماران تالاسمی، هموفیلی، ام اس و دیالیز، بیماران پیوندی، بل پرواله ای، اوتیسم، CF، SMA و MPS از مجموعه دانشگاه علوم پزشکی شیراز، بسته های خدمتی درمانی دریافت می کنند.

***آموزش به بیش از ۱۲۰ هزار مادر باردار از ابتدای اجرای طرح تحول سلامت تا کنون**

«ثریا شفیعی» رئیس اداره مامایی معاونت درمان دانشگاه نیز دیگر عضو این نشست بود که با اشاره به نقش آموزش در فرهنگ سازی ترویج زایمان طبیعی اظهار داشت: از ابتدای طرح تحول سلامت تا کنون، بیش از ۱۲۰ هزار مادر باردار در دوران بارداری آموزش های لازم برای توانمندسازی باروری و زایمان طبیعی دریافت کرده اند.

در ادامه دکتر «حمید زارع» رئیس اداره بیماری های غیر واگیر معاونت درمان دانشگاه گزارشی از برنامه کشوری پیشگیری و کنترل بیماری هایی همچون دیابت، فشارخون، قلب و عروق، روان، تغذیه، الکل و دخانیات، سرطان های کولون، سروبکس و سینه، تشخیص زودرس سرطان، شیمی درمانی، مراقبت سرپایی و بستری روان، مراقبت های خدمات سالمندی در مراکز درمانی سطح ۲ و ۳، برنامه حمایتی و تسکینی سرطان، خدمات حمایتی بیماران صعب العلاج، مدیریت سامانه های دیابت، فشارخون و سیمای سرطان ارائه داد.

***ارائه خدمات درمانی به بیش از ۱۶۵۰ بیمار خارجی در شیراز**

«نیما هنروز» کارشناس مسئول اداره گردشگری سلامت نیز در این نشست مهمترین راهکارهای توسعه گردشگری سلامت را هماهنگی بین مراکز سلامت و پزشکی با حوزه های گردشگری دانست و یادآور شد: از ابتدای امسال تا پایان بهمن سال جاری، بیش از یکهزار و ۶۵۰ بیمار خارجی در شیراز خدمات درمانی دریافت کرده اند.

دکتر «حمیدرضا پارسا» رئیس اداره سلامت کودکان و نوزادان، از دیگر اعضای این نشست بود که به ارائه گزارش شاخص های مربوط به ارتقای سلامت کودکان و نوزادان و طرح مداخلات مناسب به منظور ارتقای سطح سلامت آنان پرداخت.

خبر

رئیس کمیته محیط زیست یونسکو در بازدید از تالاب گمبان و بختگان:

شرط پایداری زمین مقدم دانستن حقآبه تالاب‌هاست

رئیس کمیته محیط زیست یونسکو، شرط پایداری زمین، منابع طبیعی، محیط زیست و مرتع را تقدم اختصاص حقآبه تالاب‌ها بر صنعت و کشاورزی دانست.

محمد درویش در بازدید از تالاب گمبان و بختگان بیان کرد: مردم محل گمبان باید تنها از حقآبه شرب از این تالاب زیبا استفاده کنند و مسئولان به نوعی معیشت مردم این منطقه را در اموری غیر از کشاورزی در این منطقه مدیریت کنند تا به احیای تالاب اقدام کرده و وابستگی مردم منطقه را به کشاورزی بی رویه کاهش دهیم.

به نقل از تشکل دوستدار محیط زیست ارسنجان؛ درویش با بیان اینکه تالاب گمبان می‌تواند چشم اندازی زیبا و منحصر به فرد داشته باشد، افزود: آموزش‌های لازم را باید به مردم بومی منطقه داد تا مردم روستاهای شرق شهرستان ارسنجان از طریق امور جایگزین کشاورزی مجبور نباشند مواد شوینده و آلاینده را با شست وشوی خودرو، ظروف، فرش، لباس و...وارد این چشمه آب بسیار با ارزش کنند.

رئیس کمیته محیط زیست در کرسی سلامت اجتماعی سازمان علمی و فرهنگی ملل متحد(یونسکو) با انتقاد از وضع موجود چشمه و تالاب گمبان، افزود: متاسفانه گمبان در معرض تاخت و تاز بی‌رویه است و موتور پمپ‌ها به شدت حقآبه تالاب بختگان، طشک و گمبان را می‌رباینذ و ما با این وضع نمی‌توانیم به آینده آبی ارسنجان امیدوار باشیم.

درویش همچنین با بیان اینکه سرمایه‌های خوبی در ارسنجان وجود دارد، افزود: سایت تکثیر و پرورش گوزن زرد ایرانی در ارسنجان می‌تواند پایلوت خوبی برای حفظ و احیای جنگل‌های ارزشمند بنه باشد و این جنگل‌ها باید با کمک جامعه محلی قرق شود.

وی تاکید کرد: ارسنجان باید به سمت کاهش تعداد دام و ارتقای محصولات جایگزین برود و به فکر تولید عسل و فراوری گیاهان دارویی و محصولات ثانویه باشد. ارسنجان پتانسیل خوبی دارد تا موضوع زباله و موضوعاتی مرتبط مثل چرکابه و شیرابه را حل کند و پرچمدار تفکیک زباله از مبدا تا تبدیل نهایی باشد.

رئیس کمیته محیط زیست یونسکو خواستار طراحی اپلیکیشن‌هایی برای رفع مشکل زباله در دشت و جنگل این شهرستان شد و گفت: با این اقدام زمینه کارآفرینی جوانان این منطقه فراهم می‌شود.

درویش در بخش دیگری از سخنان خود با بیان اینکه هر سایت تاریخی می‌تواند یک صندوق ارزی پایدار باشد، پیشنهاد کرد که یک روز ملی ویژه ارسنجان در تقویم ثبت شود. وی همچنین با بیان اینکه جایی که جنگل وجود دارد قابلیت زیستی خوبی هم برای تنوع زیستی پرندگان وجود دارد، گفت: ارسنجان در نزدیکترین وضع ممکن به چند تالاب از جمله تالاب بختگان قرار دارد که می‌تواند جنگل‌ها را قرق، سگ‌های گله را حذف، امنیت مرتع را برقرار و آبشخورهایی برای پرندگان ایجاد کند که طی ۵ سال جمعیت پرندگان منطقه افزایش یابد.

رئیس کمیته محیط زیست یونسکو عنوان کرد: احیای کبوتر خانه‌های قدیمی در ارسنجان حاصل‌خیزی خاک، کنترل آفات و کنترل حمله ملخ‌ها به دنبال خواهد داشت؛ همچنین با یکسری اقدامات می‌توان حضور بیشتر پرندگان را شاهد بود.

مدیرعامل شرکت توزیع نیروی برق استان:

شمار شهروندان مشمول طرح برق امید در فارس ۲ درصد افزایش یافت

ایرنا: مدیرعامل شرکت توزیع نیروی برق استان فارس اظهار داشت: با گذشت چهار ماه از برقراری تعرفه برق امید در استان شمار مشترکان بهره‌مند از این طرح از ۱۶ درصد به ۱۸ درصد رسیده است.احمدرضا خسروی بیان کرد: افزایش ۲ درصدی شمار مشترکان برق امید در ماه‌های گذشته بیانگر استقبال شهروندان برای کاهش برق مصرفی و مدیریت بهینه مصرف انرژی و برق در این استان است.

وی با بیان اینکه تا سقف ۱۰۰ میلیون تومان وام به مشترکانی که قصد راه اندازی نیروگاه های خود تامین در پشت بام خانه ها داشته باشند، پرداخت می‌شود؛ اظهار داشت: استفاده از این ظرفیت ها فرصتی برای مصرف بهینه برق و برخورداری از تسهیلات کم بهره برای نوسازی وسایل برقی و همچنین تولید برق با بهره گیری از ظرفیت های نیروگاه‌های خود تامین است. مدیرعامل شرکت توزیع نیروی برق استان فارس ادامه داد: تفاهم نامه بهره گیری مشترکان کم مصرف از تعرفه برق رایگان در قالب طرح برق امید در استان فارس بین شرکت توزیع برق استان فارس و بانک رفاه کارگر الحسنه مهر ایران استان منعقد و مبادله شد و این طرح کلید خورده است.

خسروی با بیان اینکه طرح برق امید ابزار تشویقی وزارت نیرو و دولت برای بهره وری بیشتر و ایجاد الگوی مصرف متوازن و متناسب است افزود: طرح برق امید ویژه مشترکان کم مصرف برق خانگی دراستان فارس آغاز شده و به ویژه در مناطق روستایی را شامل می شود.

مدیر عامل شرکت توزیع برق استان فارس در ادامه افزود: همیشه دل نگرانی از افزایش بی رویه مصرف برق به عنوان موضوعی هشدار دهنده به ویژه در طول تابستان و در نقاط اوج مصرف تابستانی مطرح بوده است، اکنون با این تدبیر و راهکار ارائه شده از سوی دولت می توان امید داشت که طرح برق امید بتواند طیف بیشتری از مشترکان برق خانگی را به گروه مشترکان کم مصرف هدایت کند و شهروندان از این ابزار تشویقی برای بهینه سازی مصرف استقبال کنند.

خسروی با اشاره به اینکه برای تولید هر کیلووات ساعت برق از مبداء تولید تا محل مصرف حدود یکهزار و ۵۰۰ دلار هزینه صرف می شود، گفت: تلاش برای بهینه سازی مصرف برق با طرح برق امید در واقع کمک به محیط زیست، جلوگیری از آلودگی هوا، صرفه جویی در هزینه تولید و انتقال انرژی و ایجاد ظرفیت های بیشتر و بهتر برای ارز آوری و تامین منابع است.

مدیر عامل شرکت توزیع برق استان فارس همچنین گفت: مشترکان برق به سه بخش کم مصرف، خوش مصرف و پر مصرف تقسیم بندی می شوند؛ این طرح اکنون شامل مشترکان کم مصرف خانگی می شود که متناسب با شرایط آب و هوایی بین ۸۰ تا ۱۰۰ کیلووات ساعت در مناطق عادی و حداکثر چهار برابر این ظرفیت در مناطق گرمسیری مصرف می کنند، در این طرح هزینه برق مصرفی برای مصرف کنندگان در گروه کم مصرف رایگان محاسبه می شود.

خسروی با اشاره به انعقاد تفاهم نامه با بانک قرض الحسنه مهر ایران گفت: در این طرح بانک متعهد می شود تا با پرداخت تسهیلات بهینه سازی وسایل پر مصرف برقی مانند یخچال و کولر و سایر لوازم برقی، شهروندان را به سمت بهینه سازی وسایل برق و استفاده از تسهیلات قرض الحسنه تشویق کند؛ سطح تسهیلات دراین طرح حدود ۴۰۰ میلیون ریال است که به صورت قرض الحسنه در اختیار متقاضیان قرار می‌گیرد.

به گفته مدیرعامل شرکت توزیع نیروی برق استان فارس، در حال حاضر در استان بیش از یک میلیون و ۷۰۰ هزار مشترک برق خانگی وجود دارد که ۱۸ درصد از این مشترکین یعنی حدود ۳۰۰ هزار مشترک از مزایای تخفیف۱۰۰درصدی هزینه بهای برق مصرفی در صورت رعایت الگوهای تعرفه بندی اعلامی ویژه محدوده کم مصرفی به صورت ماهیانه بهره‌مند خواهند شد.

معاون وزیر ارتباطات:

فرهنگ شیراز پذیرای فناوری‌های نوین است

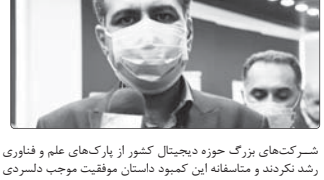

معاون وزیر ارتباطات و فناوری اطلاعات با اشاره به اینکه از دیرباز شیراز مکان مناسبی برای توسعه صنایع الکترونیک شناخته شد، تاکید کرد که فرهنگ شیراز پذیرای فناوری‌های نوین است.

دکتر امیر ناظمی رئیس سازمان فناوری اطلاعات و معاون وزیر ارتباطات و فناوری اطلاعات روز گذشته در حاشیه بازدید از پارک علم و فناوری فارس در شیراز، به تشریح دستاوردهای وزارت ارتباطات و تحلیل موانع توسعه الکترونیک پرداخت. ناظمی گفت: زمانی برای توسعه اینترنت کشور دو انتخاب داشتیم؛ اینترنت کم کیفیت برای تعداد زیادی از افراد، یا اینترنت با کیفیت برای تعداد کم. ولی امروز دسترسی به اینترنت پر سرعت خصوصا در روستاها بسیار توسعه یافته است.

رئیس سازمان فناوری اطلاعات خاطرنشان کرد: یادمان نرود که یک زمانی وزیر ارتباطات این کشور می‌گفت اینترنت ۱۲۸ کیلوبایت برای مردم کافی است و اینترنت ۳G و ۴G را منع کردند.

وی قوانین، مشکلات بانکی فرامرزی و عدم علاقه‌مندی سازمان‌های دولتی برای استفاده از پلت‌فرم های نو را از مشکلات اصلی در مسیر توسعه شرکت‌های نوپا برشمرد و افزود: هیچکدام از شرکت‌های بزرگ حوزه دیجیتال کشور از پارک‌های علم و فناوری رشد نکردند و متاسفانه این کمبود داستان موفقیت موجب دلسردی شرکت‌های نوپا در پارک‌های علم و فناوری می‌شود.

ناظمی ادامه داد: اولین برنامه‌های امایشی که در سال‌های دور در کشور انجام شدند، شیراز را به عنوان مکان مناسبی برای توسعه مخابرات و صنایع الکترونیک تشخیص دادند، زیرا فرهنگ شیراز پذیرای فناوری نوین است و فکر مردم این شهر متحجر نیست. برای توسعه به غیر از ابزارهای مادی به فرهنگ توسعه نیز نیاز داریم.

وی در ادامه با ذکر مثال به تشریح ضعف‌های شرکت‌های دانش‌بنیان نوپا پرداخت و گفت: سالانه هزاران نفر از دانشگاه‌های آمریکا اخراج می‌شوند ولی فقط یک نفرشان بیل گیتس می‌شود. نرخ شکست در این حوزه بالاست؛ به طور طبیعی ۹ شرکت از هر ۱۰ شرکت نوپا نمی‌توانند تداوم یابند، ولی این شرکت‌ها شکست نخورده اند. معاون وزارت ارتباطات و فناوری اطلاعات ادامه داد: اکثر آن‌ها یا در شرکت‌های بزرگتر ادغام می‌شوند و یا ایده خود را می‌فروشند و این به معنای شکست نیست.

متاسفانه چون شکست در ایران بد تعریف شده، در پارک‌های علم و فناوری شرکت‌های زیادی را می‌بینیم که سال‌هاست فعالیت می‌کنند ولی نه توسعه یافته‌اند و نه ورشکست شده‌اند؛ درحالی که در دنیا می‌گویند اگر پس از یکسال موفق نشدی، برو سراغ یک ایده دیگر.

معاون وزیر ارتباطات، پیش از این نشست، از نمایشگاه برگزار شده در پارک علم و فناوری شیراز بازدید کرد.

دریچه

وجود آزمایشگاه های پیشرو در فارس باعث شده مردم با آسودگی به این مراکز مراجعه کنند

دویست و هفتاد و ششمین نشست ستاد مدیریت کرونا دانشگاه علوم پزشکی و خدمات بهداشتی درمانی شیراز، برگزار شد.

به گزارش روابط عمومی دانشگاه علوم پزشکی و خدمات بهداشتی درمانی شیراز؛ رئیس دانشگاه در این نشست ضمن بررسی اقدامات حوزه های مختلف دانشگاه در زمینه مقابله با کووید۱۹ و نحوه ارائه خدمت به بیماران، گفت: با نظارت های موثر دانشگاه از بیمارستان ها و روند خدمت رسانی به بیماران، وضع ارائه خدمت به مراجعان و بیماران در بیمارستان ها و مراکز درمانی فارس شکل مناسبی دارد و به یک آرامش نسبی دست پیدا کرده ایم.

دکتر «مهرزاد لطفی» همچنین با اشاره به عملکرد یکسال گذشته آزمایشگاه های استان گفت: با همت معاونت بهداشت دانشگاه و روسای مراکز بهداشتی، وجود آزمایشگاه های استان فارس به عنوان مراکز پیشرو در تشخیص کووید۱۹ با شرایط ایمن، سبب شده مردم با خاطری آسوده به آزمایشگاه ها مراجعه کنند.

وی در ادامه، افزایش تست های تشخیص کرونا از روزی ۳۰۰ تست به بیش از ۲۰۰۰ تست را یک اقدام بزرگ برشمرد و از تلاش تمام کارکنان آزمایشگاه ها تقدیر کرد. سرپرست معاونت درمان دانشگاه نیز در این نشست، از افزایش نسبی موارد اینتوبه در بخش های مراقبت ویژه بیمارستان های استان خبر داد.

دکتر «اورنگ ایلامی» همچنین گفت: تاکنون دو هزار و ۵۲۵ نفر در فارس بر اساس اولویت های تعیین شده از سوی وزارت بهداشت، درمان و آموزش پزشکی و در دو مرحله واکسن کرونا دریافت کرده اند. در نشست روز گذشته ستاد مدیریت کرونا دانشگاه علوم پزشکی و خدمات بهداشتی درمانی شیراز، معاونان و مدیران ارشد دانشگاه گزارشی از اقدامات انجام شده در حوزه های مختلف دانشگاه در زمینه مقابله با کرونا‌ویروس ارائه دادند و مصوبات روزهای گذشته این ستاد، بررسی شد.

ارائه گزارش دستاوردهای یکسال گذشته آزمایشگاه تشخیص مولکولی مرجع منطقه ای کرونا-آنفلوآنزا دانشگاه از دیگر بخش های نشست ستاد دانشگاهی مدیریت کرونا بود که از سوی لیلا بدیعی کارشناس مسئول امور آزمایشگاه های معاونت بهداشت دانشگاه، انجام شد.

برگزاری اختتامیه همایش «دین و بیماری‌های بحران‌زا» در شیراز

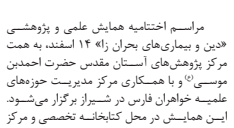

مراسم اختتامیه همایش علمی و پژوهشی «دین و بیماری‌های بحران زا» ۱۴ اسفند، به همت مرکز پژوهش‌های آستان مقدس حضرت احمدبن موسی(ع) و با همکاری مرکز مدیریت حوزه‌های علمیه خواهران فارس در شیراز برگزار می‌شود. این همایش در محل کتابخانه تخصصی و مرکز پژوهش‌های حرم مطهر شاهچراغ(ع) از ساعت ۸ و ۳۰ دقیقه تا ۱۲ امروز با سخنرانی آیت‌الله دژکام، نماینده ولی‌فقیه در فارس و حجت‌الاسلام محمودی، مدیر حوزه‌های علمیه خواهران استان فارس با ارائه مقالات برتر و به صورت مجازی به منظور پیشگیری از کرونا برگزار خواهد شد.

به نقل از روابط عمومی و امور بین‌الملل آستان مقدس شاهچراغ(ع)؛ پژوهشگران و علاقه مندان می‌توانند برای کسب اطلاعات بیشتر در مورد این مراسم در ساعات اداری با شماره‌های ۰۷۱۳۲۲۱۳۱۳۴۱- ۰۷۱۳۲۲۱۳۱۳۴۲ تماس حاصل بگیرند. این همایش به صورت مجازی از طریق لینک Live.whc.ir/fars shahecheragh.ir/۲۰۱۶۸-info.aspx?type-n&id برگزار می‌شود.

جمع آوری ایستگاه مخابراتی IP۶۳ در مسیر خط دالان به شیراز

ایستگاه مخابراتی IP۶۳ در مسیر خط مرکز انتقال مبعانات گازی دالان به شیراز در ارتفاعات شهرستان فیروزآباد جمع آوری شد. به گزارش روابط عمومی شرکت خطوط لوله و مخابرات نفت ایران منطقه فارس؛ رئیس مهندسی ساختمان و تأسیسات منطقه گفت: به منظور عدم نیاز معاونت مخابرات منطقه به ایستگاه یاد شده و به دلیل متروکه بودن محل و احتمال خرابکاری و یا مشکلات دیگر، پس از اخذ مجوزات لازم، نسبت به جمع آوری ایستگاه مخابراتی IP۶۳ در مسیر خط دالان به شیراز اقدام شد. علی حسینی افزود: در راستای اجرای این پروژه فعالیت اجرایی صورت پذیرفت و تمامی مصالح و تجهیزات قابل استفاده به صورت اموال و فنی جداسازی و به مرکز منطقه و سپس به سلویج مرکز انتقال نفت شهید صفری نژاد انتقال یافت.

وی در پایان گفت: این عملیات با همکاری واحدهای تعمیرات خط، ترابری،HSE و حراست منطقه با استفاده از امکانات و نیروهای شرکتی طی ۴ روز کاری با ۷۰۰ نفر ساعت کار به اتمام رسید.