چهره

علیرضا بیرانوند:

ناراحتم و دلیلش را سرپرست باشگاه می‌دانم

دروازه‌بان تیم فوتبال پرسپولیس با تاکید بر اینکه از ۱۱ تیرماه بازیکن تیم آنتورپ بلژیک به حساب می‌آید، گفت: تا پیش از آن و تا جایی که قانون اجازه دهد پرسپولیس را همراهی خواهم کرد.

علیرضا بیرانوند که روز یکشنبه برای رسیدگی به برخی امور شخصی در محل باشگاه پرسپولیس حاضر شد در مورد وضعیتش برای ادامه همکاری با این باشگاه با توجه به قراردادِ سه سالهای که با تیم آنتورپ بلژیک امضا کرده است، توضیح داد.

وی با یادآوری اینکه طبق قرارداد منعقد شده از ۱۱ تیرماه بازیکن آنتورپ بلژیک به حساب می‌آید، خاطرنشان کرد: البته تا آن زمان و تا جایی که بتوانم و قانون و آئین نامه هم به من اجازه دهند در تمرینات پرسپولیس شرکت خواهم کرد.

این ملی پوش فوتبال ایران در واکنش به این پرسش که «دو هفته دیگر رقابت‌های لیگ برتر از سر گرفته می‌شود. با این شرایط و پیوستن شما به تیم بلژیکی باشگاه پرسپولیس چه خواهد کرد؟»، تصریح کرد: من نمی دانم؛ باشگاه باید در این مورد تصمیم بگیرد. به هر حال باید توافقی میان دو باشگاه پرسپولیس و آنتورپ صورت بگیرد. باشگاه هر تصمیمی بگیرد، در خدمت هستم.

بیرانوند در مورد اینکه گفته می‌شود وی سه شنبه یا چهارشنبه هفته جاری برای تست سلامت به بلژیک سفر می‌کند نیز گفت: هنوز خیلی دقیق مشخص نیست، شاید تا پایان هفته وضعیتم مشخص شود. در هر صورت اگر هم این هفته سفری به بلژیک داشته باشم صرفاً برای دادن تست پزشکی است. بعد از آن به ایران برمی گردم چون طبق قرارداد، من از ۱۱ تیرماه بازیکن آنتورپ هستم و تا پیش از آن باید در خدمت پرسپولیس باشم.

این بازیکن در مورد اینکه آیا علاقه‌ای دارد طی ۹ بازی باقی مانده پرسپولیس از لیگ برتر، این تیم را کماکان همراهی کند، خاطرنشان کرد: اگر قرار بود بروم همان نیم فصل می‌رفتم، به دلیل بحران کرونا و شرایطی که ایجاد کرد، بازی‌ها به تعویق افتاد. امیدوارم در این زمینه دو باشگاه تصمیم درستی بگیرند. وی با یادآوری اینکه فوتبال بلژیک فینال جام حذفی را در پیش دارد، گفت: این بازی برای آنها اهمیت زیادی دارد. اگر کرونا نبود شاید الان بازی‌های ما تمام می‌شد و من هم در بلژیک حضور داشتم. علیرضا بیرانوند همچنین در واکنش به این پرسش خبرنگاران مبنی بر اینکه «ناراحت به نظر می‌رسید، دلیلش چیست؟»، گفت: آقای رسول پناه خودش می‌داند چرا ناراحت هستم.

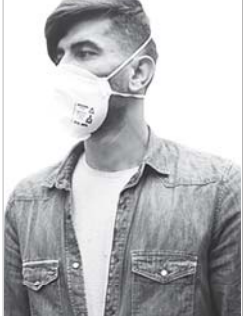

دریچه

لیگ برتر به تعویق افتاد

فولاد-استقلال ۴ تیر

سازمان لیگ فوتبال ایران از تعویق یک هفته‌ای دیدارهای باقی‌مانده لیگ نوزدهم خبر داد.

حیدر بهاروند رئیس سازمان لیگ فوتبال ایران در نامه‌ای به مدیران باشگاه‌ها و روسای هیئت‌های فوتبال لیگ برتری از افزایش زمان آماده سازی تیم‌ها برای از سرگیری رقابت‌های لیگ نوزدهم خبر داد.

در نامه بهاروند آمده است:

نظر به برگزاری جلسه ویدئو کنفرانس نمایندگان سازمان لیگ و فدراسیون فوتبال با مسئولان مسابقات AFC و لیگ قهرمانان آسیا و با عنایت به موارد مطروحه در این جلسه، به اطلاع می رساند کنفدراسیون فوتبال آسیا در نظر دارد دیدارهای باقی مانده مرحله مقدماتی و یک شانزدهم نهایی لیگ قهرمانان را با تأخیر نسبت به برنامه قبلی برگزار کند، به این ترتیب با توجه به فرصت ایجاد شده و به منظور افزایش زمان آماده سازی باشگاه‌ها و همچنین بهبود شرایط جسمانی بازیکنان به سرمایه‌های اصلی باشگاه‌ها و فوتبال ملی هستند، سازمان لیگ نیز دیدارهای باقی‌مانده لیگ نوزدهم را با یک هفته تاخیر نسبت به تاریخ قبلی پیش بینی شده آغاز می کند. بنابراین دیدار معوقه فولاد خوزستان و استقلال تهران روز چهارشنبه مورخ ۴ تیرماه برگزار می شود و سپس مسابقات هفته بیست و دوم از روز یکشنبه هشتم تیرماه آغاز شود.

مهدی شیری فوتبالیست شیرازی:

لیگ برگزار شود حقی از کسی ضایع نمی شود

محیط فوتبال از بانک، اداره و بازار امن تر است

بازیکن شیرازی سابق پرسپولیس معتقد است بازی های لیگ برتر باید برگزار شود. مهدی شیری معتقد است بازی های لیگ برتر باید برگزار شود؛ چرا که تمام مشاغل شروع به کار کرده‌اند و فوتبالیست‌ها هم مثل بقیه مردم در جامعه حضور دارند و در معرض خطر هستند؛ بنابراین بهتر است که بازی ها برگزار شود تا حقی از کسی ضایع نشود و حق به حقدار برسد.

***در مورد برگزاری یا تعطیلی لیگ چه نظری دارید؟**

به نظر من برگزاری لیگ بهتر است چون با این کار حقی از تیمی ضایع نمی‌شود اما برای سلامتی چه چیزی عقلانی تر است باید بگویم الان کسی رعایت نمی‌کند و همه در جامعه رفت و آمد می‌کنند و انگار فقط برای فوتبال مشکل ساز است. برگزاری لیگ باعث می‌شود هیچ حقی از کسی ضایع نشود چون تیم‌ها این همه هزینه کرده‌اند و می‌خواهند نتیجه اش را ببینند.

***کسانی که دنبال تعطیلی لیگ هستند بحث شان فقط سلامتی است یا دنبال اهداف دیگری هستند؟**

اصلا بحث سلامتی نیست. همان هایی که مدعی سلامتی هستند ۲۴ ساعت زندگی آنها را رصد کنید اصلا رعایت نمی‌کنند و اینها دنبال داستان‌های دیگری هستند.

***چه داستانی؟**

بعضی تیم‌ها در خطر سقوط هستند و دوست دارند بازی ها برگزار نشود و در لیگ برتر بمانند. بعضی از تیم‌ها هم شانس قهرمانی ندارند و مسئله تعطیلی لیگ را مطرح می‌کنند.

***عده‌ای هم معتقدند باشگاه های خصوصی دنبال تعطیلی لیگ هستند تا پول بازیکنان را ندهند. این فرضیه را قبول دارید؟**

آن باشگاه ها اگر دنبال این هستند که پول ندهند اصلا چرا به فوتبال ورود کرده اند؟ اگر اینطوری است سال بعد هم تیمداری نکنند و پول هم ندهند و خانه شان بنشینند و حالش را ببرند.

***بعضی از تیم‌ها هم مدعی شده‌اند پول آب معدنی ندارند چه برسد که هزینه‌های سنگین تست کرونا را بدهند. در این رابطه چه نظری دارید؟**

اینها دنبال داستان دیگری هستند. آقایان استفاده شان را کنار فوتبال برده‌اند و دنبال مسائل دیگری هستند. تیمی که پول آب معدنی ندارد لیگ محلات هم نباید باشد چه برسد به لیگ برتر، ما در شیراز یک تیم دوره‌می داریم و وقتی بازی می‌کنیم به ما نوشیدنی انرژی زا می‌دهند و آنها در لیگ برتر هستند و می‌گویند پول آب معدنی ندارند؟ اینها دوست دارند همچنان در فوتبال باشند و این مصاحبه‌های خنده دار را می‌کنند و معروف می‌شوند اما در نهایت منفور می‌شوند.

***می گویند تعداد مبتلایان به کرونا بالا رفته و به صلاح نیست بازی ها شروع شود. در این رابطه چه نظری دارید؟**

بحث کرونا کاملا جدی و مهم است اما فوتبالیست‌ها در جامعه حضور دارند و هزارتا کار در کنار فوتبال انجام می‌دهند. به نظر من محیط فوتبال خیلی امن تر از بقیه مشاغل است چون همه تست داده‌اند و مسائل بهداشتی را رعایت می‌کنند و در چنین شرایطی تمرین و بازی می‌کنند. بازی ها هم بدون تماشاگر است و محیط فوتبال از بانک، اداره و بازار که مردم در آن حضور دارند امن تر است و اگر قرار است فوتبال تعطیل شود همه جا باید تعطیل شود.

***برخی از تیم‌ها اعلام کرده‌اند ۸ تا ۱۲ بازیکن کرونایی دارند. واقعا چنین چیزی ممکن است؟**

اصلا چنین چیزی نیست چون برای فوتبالیست‌ها به ندرت چنین اتفاقی می‌افتد و به خاطر مقاومت بدن شان خیلی کم این اتفاق می‌افتد این حرف‌ها را به بقال سر کوچه بگویی هم می‌فهمد که شوخی می‌کنی. مگر می‌شود ۱۲ نفر از یک تیم مبتلا شوند؟ چرا بقیه تیم‌ها چنین مشکلی ندارند؟ این حرف‌ها فقط بهانه است و بهترین تصمیم برگزاری لیگ است و حتی بازی های لیگ ۲ و ۳ را هم باید برگزار کنند چون آنها هم هزینه کرده‌اند و دنبال نتیجه هستند چون هم افتخار دارد و هم ارزش مالی دارد و اگر بازی ها برگزار نشود حق خوری می‌شود.

***برخی تیم‌ها مدعی‌اند بازی ها برگزار نشود و تیمی هم به عنوان قهرمان معرفی نشود و فقط تیم‌ها به آسیا معرفی شوند. با این حرف موافقید؟**

تیمی که به آسیا می‌رود قهرمان یا نایب قهرمان شده که به آسیا می‌رود. اصلا به عقل جور در نمی‌آید که چنین کاری بکنند و بهترین کار برگزاری لیگ است و اگر هم نمی‌خواهند بازی ها برگزار شود طبق جدول باید قهرمان و تیم‌های آسیایی معرفی شوند و تیم‌های سقوط کننده هم اعلام شوند.

***انگار عده‌ای هم دوست ندارند پرسپولیس پوکر قهرمانی کند؟**

این که به هر حال اتفاق می‌افتد و کسی نمی‌تواند جلوی پوکر قهرمانی پرسپولیس را بگیرد. لیگ چه برگزار بشود و چه نشود پرسپولیس پوکر قهرمانی می‌کند. خنده دار است که لیگ را برگزار نکنند و پرسپولیس را قهرمان اعلام نکنند و اگر چنین کاری بکنند خصومتی بوده است.

***اگر لیگ برگزار شود با توجه به عدم حضور تماشاگران و وقفه‌ای که افتاده، کیفیت بازی ها پایین نمی‌آید؟**

بله کیفیت بازی ها پایین بیاید. لیگ ما هم همینطور است اما این موضوع برای همه یکسان است چون تمام تیم‌ها همین وضعیت را داشته و بهانه‌ای برای کسی نیست که دنبال توجیه کارشان باشند.

رئیس هیئت پزشکی ورزشی فارس خبر داد

مدارس فوتبال با رعایت کامل پروتکل بهداشتی آماده بازگشایی است

رئیس هیئت پزشکی ورزشی استان فارس و ستاد مقابله با کرونا در ورزش از تلاش برای بازگشایی مدارس فوتبال خبر داد و گفت: تامین سلامت کلیه ورزشکاران از اولویت های ستاد مقابله با کرونا در ورزش است و برای بازگشایی مدارس فوتبال به دلیل شرایط خاص خود منتظر دریافت مجوز از ستاد مرکزی مقابله با کرونا در ورزش هستیم.

دکتر کاوه باشتی در جلسه با رئیس هیئت فوتبال استان،گفت: ستاد مقابله با کرونا در ورزش با تلاش شبانه روزی و هماهنگ با ستاد ملی مبارزه کرونا می کوشد تا با پیشگیری و رعایت کامل پروتکل بهداشتی از ورود این بیماری به جامعه ورزش جلوگیری کند. وی به اطلاعیه های صادره از ستاد مرکزی مقابله با کرونا در ورزش اشاره کرد و افزود: همکاران ما در ستاد مرکزی، تمام موارد موجود را در نظر می گیرند و امروز می بینیم با صدور اطلاعیه شماره ۱۶ توانستیم درصد بسیاری از جامعه ورزش را با رعایت و اجرای کامل پروتکل بهداشتی فعال کنیم. رئیس ستاد مقابله با کرونا در ورزش فارس، سلامت جامعه ورزش و تک تک ورزشکاران را از اولویت های مهم این هیئت عنوان کرد و تاکید کرد: افسران کنترل سلامت هیئت پزشکی ورزشی به صورت شبانه روزی کلیه جامعه ورزش را رصد می کنند و گزارش ها روزانه به مرکز ارسال می شود. کاوه باشتی با بیان اینکه مدارس فوتبال کانون جمعیت ورزشکار در این رشته پرطرفدار است و حساسیت خاص خود را دارد از این جهت سلامت آن برای متولیان امر بسیار حائز اهمیت است و در تلاشیم با نامه نگاری هایی که با ستاد مرکزی انجام شده دستور بازگشایی آنها را دریافت کنیم. دبیر هیئت پزشکی ورزشی استان هم با تقدیر از هیئت فوتبال استان و شهرستان شیراز، اظهار داشت: همکاری خوبی در سال های گذشته بین هیئت پزشکی ورزشی و هیئت فوتبال وجود داشته است که توانستیم در راستای آموزش گام های خوبی برداریم.

دکتر جمشید جهانی با بیان اینکه امیدواریم این همکاری بین دومجموعه تداوم و گسترش یابد، اظهار داشت: هرچه همکاری ها گسترش یابد شاهد کاهش آسیب ها در ورزش و رشد این رشته پرطرفدار خواهیم بود. رئیس هیئت فوتبال استان فارس هم در این جلسه با تقدیر از مسئولین و کارکنان هیئت پزشکی ورزشی فارس به عنوان ستاد مقابله با کرونا در ورزش، گفت: از بدو حضور این وبروس در کشور هیئت فوتبال استان با پیروی از دستورالعمل ها و اطلاعیه ستاد مرکزی مقابله با کرونا به مبارزه و پیشگیری از این بیماری پرداخته و تا هر زمان که لازم و نیاز باشد با ستاد همراهی خواهیم داشت. فرزاد هنرپیشه با اشاره به اطلاعیه های صادره از سوی ستاد مقابله با کرونا در ورزش مبنی بر فعالیت لیگ های فوتبال افزود: تیم های لیگی استان با رعایت پروتکل های بهداشتی اخذ شده اقدام به فعالیت کردند که نظارت ها همچنان پایدار و به صورت فوق العاده و بیشتر از گذشته بر فعالیت آنان در حال انجام است.

وی در ادامه اظهار داشت: اما امروز موضوع مهمی، مدارس فوتبال هست که از سال ها پیش سرمایه گذاری بسیاری در آن شده است و جایگاه بسیار خوب و شایسته ای دارند اما امروز به دلایلی از بازگشایی بازمانده اند در صورتی که در بدو تاسیس از مجوز باشگاه برخوردار شده اند، اما امروز به دلیل نام مدارس که عنوان می شود از قاعده باشگاه جدا مانده اند که امیدواریم هرچه زودتر شرایطی فراهم شود که ستاد مقابله با کرونا در ورزش با ارسال پروتکل لازم مجوز فعالیت این مدارس را هم صادر نماید.

رئیس هیئت فوتبال استان فارس با اشاره به مشکلات اقتصادی که برای مدارس فوتبال ایجاد شده است، ابراز داشت: نزدیک به چهارماه از تعطیلی مدارس فوتبال می گذرد و خانواده های بسیاری به خاطر وجود ۵هزار مربی که معیشت خود را از این راه تامین می کردند دچار مشکل شده اند. هنرپیشه عنوان کرد: امیدواریم با هم اندیشی هر دو هیئت پزشکی ورزشی و فوتبال استان، این رشته ورزشی را در جایگاه واقعی خود فعال و پرنشاط تر از گذشته ببینیم.

رئیس هیئت فوتبال شهرستان شیراز هم در این جلسه با تقدیر از عملکرد هیئت پزشکی ورزشی استان فارس به عنوان متولی سلامت جامعه ورزش و همچنین ستاد مقابله با کرونا در ورزش از جایگاه مهم مدارس فوتبال در ورزش یاد کرد و اظهار داشت: می دانیم که مسئولین و مدافعان سلامت شبانه روز برای ریشه کن کردن این بیماری در تلاش هستند و ما هم از هیچ کوششی دریغ نداریم.

کاووس عباسی با اشاره به حضور جمعیت بسیاری از ورزشکاران در رشته پرطرفدار فوتبال که اکثرا جوانان، نوجوانان و نونهالان این سرزمین هستند و با شروع فصل تابستان و تعطیلی مدارس در خانه به سر می برند، افزود: امیدواریم همچون دیگر باشگاه های ورزشی که در حال فعالیت می باشند تدابیری اندیشیده شود تا شاهد فعالیت مدارس فوتبال و این فرزندان باشیم.

بازیکن تیم فوتسال پارس آرا شیراز:

تیم ملی را به دلیل مصدومیت از دست دادم

ایرنا: بازیکن تیم فوتسال بانوان پارس آرا شیراز اعلام کرد: با وجود اینکه دو سال است که فوتسال را به صورت حرفه‌ای آغاز کردم اما در اردوی تیم ملی مصدوم شدم و با بدشانسی این تیم را از دست دادم.

مریم نوری افزود: در دومین مرحله از اردوی تیم ملی فشار زیادی از نظر تمرینات متحمل شدم و همین امر موجب شد رباط پایم آسیب ببیند و با خاطره تلخ اردوی تیم ملی را ترک کردم.

وی بیان کرد: ترک کردن اردوی تیم ملی آنهم هم به دلیل مصدومیت اگر چه ناراحت کننده است اما این امر دلیل نمی شود که انگیزه‌ام را از دست بدهم و می کوشم تا به تیم ملی که آرزوی هر ورزشکاری است، برسم. نوری ادامه داد: متولد ۱۳۷۵ هستم با مدرک فوق دیپلم تربیت بدنی، فوتسال را از مدارس آغاز و طی هشت سال فعالیت در تیم های مختلف باری کردم و با تشویق مربیانم توانستم پله های ترقی را طی کنم و با ۲ سال سابقه بازی در لیگ برتر به تیم ملی دعوت شوم.

*** حمایت شویم قول قهرمانی می دهم، استان های دیگر بهتر قدر می دانند**

نوری که با ۱۱ گل زده در رده بهترین گلزنان لیگ برتر قرار دارد افزود: بازیکنان مستعدی در فارس وجود دارند و با اینکه امکانات ما بسیار کمتر از بازیکنان تیم های دیگر به ویژه تهران است، اما قول می دهم با اندکی حمایت می توانیم قهرمان ایران شویم.

وی ادامه داد: به دلیل نبودن حمایت، شمار زیادی از بازیکنان استان فارس در تیم های مختلف لیگ برتر خارج از خانه خود بازی می کنند و بازیکنان تاثیر گذاری هم هستند و اینکه سختی دور از خانواده را تحمل می کنند به این دلیل است که استان های دیگر قدر بازیکنان ما را بهتر می دانند.

نوری اضافه کرد: وجود دو تیم همچون پارس آرا و صنعت فجر از استان فارس در لیگ برتر نشان از شایستگی‌های بانوان فوتسالیست فارس دارد که نیاز به حمایت دارند.

این بازیکن تیم فوتسال اشاره کرد : از بین ۱۱ گلی که در لیگ برتر به ثمر رسانده، گلی که در شهر آورد شیراز (دربی) با یک کنترل زیبا و آنهم سر ضرب به تیم صنعت فجر زدم از بهترین گل هایم است که فراموش نخواهم کرد.

***خسته شدیم، کسی به حرفمان گوش نمی دهد**

وی با بیان اینکه بارها در مورد مشکلات حرف زدیم، دیگر خسته شدیم، اظهار داشت: در استان فارس کارخانه ها ، شهرداری ها و بانک های زیادی وجود دارد که می توانند با حمایت کمی از تیم های بانوان شاهد درخشش همشهری های خود در تیم ملی و کشور باشند و در کسب این افتخارها شریک شوند اما کسی به حرفمان گوش نمی دهد و ناامید می شویم که حرف بزنیم. نوری ادامه داد: روزی هشت ساعت تمرین می کنیم و آن هم با هزینه‌ای که خانواده ها خودشان پرداخت می کنند، از این رو دیگر وقتی نمی ماند که بخواهیم شغل دیگری داشته باشیم زیرا باید از راه ورزش حرفه ای در آمد داشته باشیم و زمانی که بدون ذکر مبلغ قرارداد نوشته می شود نمی توان انتظار داشت که کار خارق العاده‌ای انجام دهیم.

***این همه تبعیض برای چیست؟**

وی افزود: در این فصل ۲۳ بازی با وجود همه مشکلات در لیگ برتر برگزار کردیم که تنها در این یک سال ۴۰۰ هزار تومان پاداش به ما دادند ضمن اینکه لباس های مسابقه هم کیفیت خوبی نداشت و نمی دانم این همه تبعیض برای چیست زیرا ما می خواهیم سالم زندگی و برای کشورمان افتخار کسب کنیم. نوری گفت: تیم ملی فوتبال آقایان در مسابقات جام جهانی با وجود شکست پاداش های خوبی گرفت در حالی که تیم ملی فوتسال بانوان سه دوره متوالی قهرمان آسیا شده است اما هنوز هیچ پاداشی دریافت نکرده و تا زمانی که میان ورزشکاران مرد و زن تبعیض وجود داشته باشد نمی توان از عدالت حرف زد.

بازیکن تیم پارس آرا ادامه داد: حتی امکانات برای بازی تیم های بانوان در لیگ برتر در سطح بسیار پایینی قرار دارد و تنها ۲ سالن استاندارد ویژه بانوان برای فوتسال در کشور وجود دارد، اگر نگاه مسئولان ورزش به بانوان عوض شود می توانیم فراتر از آسیا خود را نشان دهیم.

***شوراى اسلامى شهر شیراز به داد تیم های بانوان برسد؛ به رأى بانوان ارج نهند**

نوری گفت: بسیاری از تیم های لیگ برتر با نام شهرداری در مسابقات شرکت می کنند اما در شیراز اینگونه نیست و از اعضای شورای اسلامی شهر شیراز می خواهیم که به رأی بانوان هم اهمیت دهند و به داد تیم های این شهر برسند. وی گفت: با وجود شیوع بیماری کرونا زیر نظر مربیانم تمرینات در خانه انجام می دهیم و منتظر می مانیم تا شرایط بهتر شود و بتوانیم به صورت گروهی تمرین کنیم. او با بیان اینکه تیم پارس آرا در لیگ دسته یک بدون هیچ پشتیبانی قهرمان شد و به لیگ برتر صعود کرد، افزود: قهرمانی ما در شرایط سخت بهترین خاطره دوران ورزشیم بود. نوری افزود: نجمه برزگر سرمربی تیم پارس آرا با وجود امکانات محدود زحمات زیادی متحمل شد و پیشرفتم را مدیون او هستم ضمن اینکه از زحمات دیگر مربیانم همچون شهناز یاری در تیم ملی و امیر عابدپور و همچنین مدیر تیم پارس آرا تشکر می کنم.

در مسابقات فوتسال لیگ برتر بانوان در فصلی که گذشت ۱۲ تیم شرکت داشتند و به صورت دوره‌ای با هم بازی کردند.

مدافع برزیلی استقلال به دنبال بزرگترین غرامت تاریخ

پادوانی روی ویلموتس را سفید کرد!

مدافع برزیلی سابق استقلال در اقدامی عجیب بایست نقص عضوی که در این باشگاه برایش به وجود آمده به فیفا شکایت و طلب خسارت میلیون دلاری کرده است.

لئاندرو پادوانی بازیکنی است که در لیگ شانزدهم با استقلال قراردادی دوساله امضا کرد اما در لیگ هفدهم اتفاقی برای او رخ داد که باعث شد این بازیکن توان حرکتی خود را از دست بدهد، در بازی برگشت برابر فولاد که در ورزشگاه غدیر اهواز برگزار می شد در یک صحنه پادوانی با آرمین سهرابیان برخورد کرد، با گردن به زمین افتاد و همین مسئله باعث شد با ضایعه نخاعی روبه رو شود و توان حرکتی خود را از دست بدهد. بعد از این اتفاق پادوانی بارها چه زمانی که در ایران حضور داشت و چه زمانی که به کشورش سفر کرد در مصاحبه های خود از اینکه استقلال پول او را نمی دهد ابراز ناراحتی کرد اما حالا که احمد سعادتمند توانسته مبلغ بدهی معوقه او را تامین کند او حاضر نیست به باشگاه شماره حساب بدهد. ماجرا از این قرار است که پادوانی زمانی که به برزیل رفت از استقلال به فیفا شکایت و به خاطر نقص عضوی که در این باشگاه نصیبش شده خواستار غرامت ۹ میلیون دلاری (حدود ۱۵۷ میلیارد تومان) شد. این موضوعی است که از سوی فیفا رد شد و در رأی فدراسیون جهانی فوتبال استقلال به پرداخت تنها ۱۰۰ هزار دلار بدهی معوقه او محکوم شد اما مدافع برزیلی سابق استقلال نسبت به رأی فیفا به دادگاه CAS شکایت کرده است تا شاید بتواند مبلغ مورد نظر خود را از آبی ها بگیرد. به همین دلیل هم هست که او فعلا حاضر نشده مبلغ ۱۰۰ هزار دلار که فیفا حکم داده است را از استقلال دریافت کند.

کاظم قیم مدیر روابط بین الملل باشگاه استقلال با تائید این خبر بگفت: بله این مسئله درست است و آقای پادوانی از ما درخواست دریافت خسارت ۹ میلیون دلاری کرده بود که این حکم از سوی فیفا رد شد. او حالا دوباره به این حکم در دادگاه CAS اعتراض کرده است که باید دید در این باره چه اتفاقی رخ می دهد.

او در پاسخ به این سؤال که آیا امکان تغییر این حکم در دادگاه CAS وجود دارد یا نه هم گفت: به هرحال پادوانی از حق قانونی خود استفاده کرده است اما تجربه نشان داده است که خیلی کم دادگاه CAS رأی فیفا را تغییر بدهد و من فکر نمی کنم در این باره خطری استقلال را تهدید کند.

اما سؤال اصلی که در این باره پیش می آید این است که آیا دریافت غرامت به دلیل نقص عضو در فوتبال مرسوم است؟ ارسلان اسکندری کارشناس مسائل حقوقی در ورزش در این باره می گوید: این موضوع چیز مرسومی نیست و فیفا قانون مشخصی در این گونه موارد ندارد. خودتان هم دیدید که فیفا درخواست پادوانی را رد کرده است و فقط برای بدهی های معوقه اش حکم داده است.

با این شرایط به نظر استقلال از یک خطر بزرگ نجات پیدا کرده است و به زودی برای مشخص کردن وضعیت لیگ زنان برگزار خواهد شد.

خبر

برانکو:

تماسی با پرسپولیسی‌ها نداشته‌ام

دادگاه عالی ورزش موضوع اعتراض باشگاه پرسپولیس را در پرونده برانکو ایوانکوویچ به اطلاع این مرجع رساند. پس از صدور رای کمیته تعیین وضعیت بازیکنان و مربیان فیفا در پرونده برانکو و باشگاه پرسپولیس، این باشگاه اعتراض رسمی خود را به دادگاه عالی ورزش ارسال کرد تا بررسی این پرونده همچنان ادامه داشته باشد.

پس از این موضوع دادگاه CAS با ارسال نامه‌ای به برانکو اعلام کرد به دلیل رسیدگی پرونده در این دادگاه، اجرای رای فیفا موقتا تعلیق شده است، با این حساب دو طرف باید منتظر باشند تا دادگاه عالی ورزش نظر نهایی را درباره این پرونده اتخاذ کند. بر اساس رای کمیته تعیین وضعیت بازیکنان و مربیان فیفا، باشگاه پرسپولیس محکوم به پرداخت یک میلیون و ۵۵ هزار یورو به برانکو ایوانکوویچ شده است.

البته باشگاه پرسپولیس در چند روز اخیر مدعی شده بود قصد دارد با برانکو مذاکره کند تا پرونده بدون طرح دعوا در دادگاه عالی ورزش به پایان برسد. در همین حال برانکو ایوانکوویچ درباره این که باشگاه با او تماسی داشته یا خیر؟ گفت: من تماسی با آن‌ها نداشتم و در این‌باره باید از مسئولان پرسپولیس سؤال کنید.

اکبر میثاقیان سرمربی تیم فوتبال ملوان شد

باشگاه ملوان بندرانزلی اکبر میثاقیان را به عنوان سرمربی جدید تیم فوتبال این باشگاه پس از قطع همکاری با محمد احمدزاده معرفی کرد.

اکبر میثاقیان که سابقه حضور با پیراهن این تیم را در کارنامه فوتبالی خود دارد به عنوان سرمربی جدید ملوان انتخاب شد.

ملوان که در لیگ دسته اول فوتبال کشور حضور دارد با ۲۴ امتیاز در رده هفدهم جدول قرار دارد تا باشگاه ریشه دار فوتبال ایران در آستانه سقوط به لیگ دسته دوم باشد.

لیگ دسته اول فوتبال هم به تعویق افتاد

هفته بیست و هفتم رقابت‌های لیگ دسته اول فصل ۹۹-۹۸ از ۱۰ تیرماه آغاز می‌شود.

به منظور افزایش زمان آماده سازی باشگاه‌ها، بهبود شرایط جسمانی بازیکنان که سرمایه‌های اصلی باشگاه‌ها محسوب می‌شوند و همچنین آماده نمودن شرایط ورزشگاه های محل برگزاری جهت انجام مسابقات در زیر نور، سازمان لیگ در نظر دارد دیدارهای باقی‌مانده لیگ دسته اول کشور فصل ۹۹-۹۸ را با حدود یک هفته تاخیر نسبت به تاریخ قبلی پیش بینی شده آغاز کند.

به این ترتیب روز ۵ تیر ماه دیدار معوقه تیم سپیدرود رشت و تیم هوادار تهران برگزار می‌شود و سپس مسابقات هفته بیست و هفتم از روز سه شنبه ۱۰ تیر ۱۳۹۹ آغاز می شود.

گلاره ناظمی:

وضع لیگ برتر فوتبال زنان هنوز مشخص نیست

مسئول برگزاری مسابقات فوتبال زنان گفت: هنوز برای ادامه یا اعلام قهرمان لیگ برتر فوتبال زنان تصمیم‌گیری نشده است.

گلاره ناظمی اظهار داشت: سازمان لیگ هنوز تصمیمی برای ادامه یا لغو مسابقات لیگ برتر و اعلام قهرمان این فصل نگرفته است.

وی در پاسخ به این پرسش که احتمال اعلام قهرمان فصل بدون برگزاری ادامه مسابقات وجود دارد یا خیر گفت: همه چیز محتمل است و هیچ چیزی مشخص نیست.

مسئول برگزاری مسابقات فوتبال زنان درخصوص زمان برگزاری جلسه سازمان لیگ برای تصمیم‌گیری ادامه مسابقات عنوان کرد: این جلسه به زودی برای مشخص کردن وضعیت لیگ زنان برگزار خواهد شد.